PORTUGUÊS

COM BASE NO TEXTO ABAIXO, RESPONDA ÀS QUESTÕES DE 01 A 05.

Sabor de Casa

POR ADRIANA MATTA

A magia da tapioca

Tradicionalmente, a tapioca é a base da alimentação dos índios brasileiros. Hoje ela aparece em destaque nos cardápios de vanguarda dos *chefs* mais criativos. A tapioca é fonte preciosa de nutrientes e tem custo muito baixo. A mandioca, ou *Mani'oka*, foi chamada de raiz mágica brasileira, tantos são os benefícios para a nossa saúde.

Está na hora de buscarmos uma alimentação mais inteligente, privilegiando os ingredientes que nos fazem bem. Acredito que podemos unir sabor e saúde no mesmo prato. Vale a pena se esforçar. Os cientistas nos dizem que poderemos viver muito além dos 100 anos. Eu estou interessada em vivê-los plenamente. Para isso, não podemos passar a vida toda com um paladar infantil e inconsequente.

Precisamos prestar atenção à nossa alimentação. Ela é muito importante e é o que nos manterá longevos e fortes. Nós somos o que comemos. E não é necessário deixar de se divertir e ter prazer em cada refeição. Porque a alma também deve ser bem nutrida. E felicidade é sempre o alimento essencial. Cuide-se! E viva o nosso *caviar* branco.

Adriana Matta é *chef* proprietária do Cooking Buffet.

Fonte: Revista Seleções – Reader's Digest. Rio de Janeiro. Nº 410. Pág. 20. Abril de 2010.

01. Na frase "A tapioca é fonte preciosa de nutrientes e tem custo muito baixo.", a conjunção E destacada tem valor linguístico, sem alteração do sentido, equivalente a:

A) pois;
B) além;
C) já que;
D) porque;
E) vez que.

02. Nos fragmentos do texto "Acredito que podemos unir sabor e saúde." e "[...] paladar infantil e inconsequente", os termos sublinhados expressam respectivamente a ideia de:

A) causa e efeito;
B) adição e efeito;
C) adição e consequência;
D) efeito e concessão;
E) adversidade e intensidade afetiva.

03. No fragmento do texto "Para isso, não podemos passar a vida toda [...]", o termo sublinhado faz uma retomada:

A) exofórica de "alimentação mais inteligente";
B) catafórica de "paladar infantil e inconsequente";
C) endofórica, na forma de catáfora, de "sabor e saúde no mesmo prato"
D) anafórica de "vivê-los plenamente";
E) endofórica, na forma de anáfora, de "viver muito além dos 100 anos".

04. Na frase "Porque a alma também deve ser bem nutrida.", o verbo em destaque é da ordem dos:

A) de ligação, pois se liga ao principal "ser";
B) auxiliar modal, e tem o valor de desejo;
C) modal, e tem o valor de possibilidade;
D) auxiliar modal, e tem o valor de obrigação;
E) de ligação, pois relaciona-se com o sujeito "alma".

05. Na frase "Precisamos de atenção à nossa alimentação", o uso da crase é:

A) obrigatório, pois está diante de palavra feminina que se inicia com artigo "a";
B) facultativo, uma vez que o uso do artigo "a" diante de possessivos não é obrigatório;
C) facultativo, posto que "nossa", como um demonstrativo de "alimentação" não exige o uso do artigo "a";
D) obrigatório, pois "alimentação" e "nossa" pedem obrigatoriamente o uso do artigo e da preposição "a";
E) obrigatório, já que devemos sempre usar a crase diante de palavras femininas.

AS QUESTÕES DE 06 A 10 DEVEM SER RESPONDIDAS COM BASE NO TEXTO ABAIXO:

Os maiores sonhos dos brasileiros

Brilhar nos campos de futebol ou na telinha da TV, ver a família reunida na mesa, explorar os lugares mais exóticos do mundo, ter o seu livro publicado e admirado por milhares de leitores... Para muitas pessoas, são tantos os sonhos que é difícil eleger apenas um como o maior. Então, para descobrir os maiores sonhos dos brasileiros, Seleções fez uma pesquisa pela Internet com 4 mil pessoas e escolheu os oito mais votados para compartilhar com você. Eis os números da pesquisa completa:

30%	ter a casa própria	**7,7%**	salvar vidas
18%	abrir um negócio	**7,1%**	encontrar alguém para a vida toda
16%	ver os filhos felizes, formados e independentes	**6,7%**	fundar uma ONG para ensina arte
9%	passar em um concurso público	**5,5%**	ter uma segunda profissão

Fonte: Revista Seleções – Reader's Digest. Rio de Janeiro. Nº 610. Pág. 69. Junho de 2010.

06. Nos fragmentos do texto "[...] eleger apenas um como o maior [...]" e "[...] os oito mais votados [...]", os termos sublinhados fazem, respectivamente, uma retomada:

A) catafórica de sonho e anafórica de sonhos;
B) catafórica de sonhos e anafórica de sonho;
C) anafórica de sonho e anafórica de sonhos;
D) anafórica de sonhos e catafórica de sonho;
E) catafórica de sonhos e catafórica de sonho.

07. No texto há uma sequência com os verbos "brilhar, ver e explorar". A alternativa que contém a forma nominal destes verbos que guarda seu paralelismo, assim como guardou o texto é:

A) brilhantismo, visionário, exploração;
B) brilhar, avistar, explorar;
C) brilho, vista, explora;
D) brilhismo, visão, exploração;
E) brilho, visão, exploração.

08. O termo destacado em "[...] ter o seu livro publicado e admirado[...]" refere-se:

A) exoforicamente ao leitor do texto da revista da qual ele foi retirado;
B) endoforicamente, por meio da catáfora, ao leitor da pesquisa da Internet;
C) exoforicamente ao respondente da pesquisa na Internet;
D) endoforicamente, sob a forma de anáfora, a "brasileiros";
E) endoforicamente, sob a forma de catáfora, a "você".

09. A conjunção E, geralmente de valor aditivo, no fragmento do texto "[...] Seleções fez uma pesquisa com 4 mil pessoas e escolheu os oito mais votados [...]", tem o valor:

A) causal;
B) consecutivo;
C) conclusivo;
D) final;
E) adversativo.

10. No fragmento do texto "Para muitas pessoas, são tantos os sonhos que é difícil[...], o sujeito está representado por:

A) os sonhos;
B) muitas pessoas;
C) tantos;
D) para muitas pessoas;
E) tantos os sonhos.

CONHECIMENTOS GERAIS

11. Sobre o aspecto geográfico da cidade de Mari, é correto afirmar que:

A) o município é, predominantemente, serrano;
B) o município é verticalmente edificado;
C) o município é urbanamente montanhoso;
D) o município é tipicamente metropolitano;
E) o município é urbanamente plano.

12. Entre os ilustres políticos que fazem parte da história de Mari, assinale o que foi prefeito no quadriênio 1993-1996.

A) Adinaldo de oliveira Pontes
B) Manoel Monteiro de Sampaio Filho
C) José de Melo
D) Vera Lúcia da Silva Pontes
E) Antônio Gomes da Silva

13. Todos os municípios abaixo fazem limites geográficos com a cidade de Mari, **EXCETO**:

A) Sapé
B) Capim
C) Mulungu
D) Caldas Brandão
E) Araçagi

14. Mari é conhecida economicamente pela predominância:

A) na prestação de serviços cerâmicos;
B) pela integração de granjas no setor de avicultura;
C) na produção e no cultivo de mandioca;
D) do comércio informal;
E) de indústrias têxteis.

15. Dentre os gentílicos expostos abaixo, assinale o único utilizado para o cidadão que nasce na cidade de Mari.

A) Marinense
B) Marense
C) Mariense
D) Mariaense
E) Marilense

16. É sabido que a(o) padroeira(o) de Mari corresponde, religiosamente, a:

A) Nossa Senhora da Luz
B) Santa Rita de Cássia
C) Sant´Ana
D) São Sebastião
E) Santo Antônio

17. A cidade de Mari foi fundada, historicamente, em:

A) 14 de setembro de 1961;
B) 17 de outubro de 1948;
C) 22 de abril de 1954;
D) 19 de setembro de 1948;
E) 19 de setembro de 1958.

18. Como todo município que preza pelos aspectos institucionais, Mari também adota um brasão representativo. Desta forma, assinale a alternativa que apresenta as cores oficiais do brasão do município de Mari.

A) Verde, amarelo, azul e branco.
B) Vermelho, amarelo, roxo e verde.
C) Azul, amarelo, lilás e verde.
D) Rosa, amarelo, branco e vermelho.
E) Laranja, vermelho, amarelo e roxo.

19. Recentemente, foi noticiado em toda a imprensa nacional que o recém-famoso jogador de futebol Neymar apresentou comportamentos agressivos depois de ter desrespeitado o capitão do seu time, bem como, o técnico, o qual foi demitido do clube por ter dado uma certa punição ao jogador como forma de corrigi-lo contrariando, desta forma, seu dirigentes. Dentre os times de futebol abaixo citado, assinale o qual o jogador Neymar faz parte.

A) Flamengo
B) Corinthias
C) Palmeiras
D) Santos
E) São Paulo

20. Na Paraíba, há uma constante briga política pela autoria de determinadas ações políticas que beneficiam, sistematicamente, um político perante o seu eleitorado. Dentre essas ações, assinale, qual das universidades abaixo citadas instalou, através de conjuntura política, um campus universitário na cidade de Araruna.

A) Universidade Federal da Paraíba
B) Universidade Federal de Campina Grande
C) Centro Federal de Ensino Tecnológico
D) Universidade Estadual da Paraíba
E) Centro de Vocação Tecnológico

CONHECIMENTOS ESPECÍFICOS

21. Analise a seguinte figura que representa um conhecido medicamento psicotrópico e identifique dentre as alternativas abaixo a que corresponde corretamente ao nome deste medicamento:

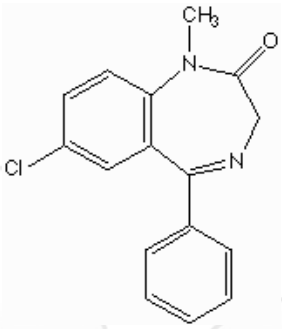

A) haloperidol
B) gabapentina
C) fluoxetina
D) diazepam
E) fenobarbital

22. Analise as seguintes alternativas, todas relacionadas ao tratamento de sintomas depressivos, e identifique dentre elas aquela que tem menor efeito comprometedor sobre a função sexual:

A) bupropiona
B) clomipramina
C) fluoxetina
D) tranilcipromina
E) citalopram

23. No tratamento da esquizofrenia é comum ocorrerem alterações que se relacionam ao uso de alguns medicamentos ou devido a alterações específicas da bioquímica cerebral destes indivíduos. No que se refere ao surgimento de **galactorreia** em paciente esquizofrênico, a causa mais provável é:

A) uso de drogas antipsicóticas atípicas.
B) achados de microadenomas pituitários nestes pacientes.
C) uso de medicação com ação anticolinérgica.
D) uso de neurolépticos.
E) presença de hiperatividade dopaminérgica de origem idiopática neste paciente.

24. Identifique dentre as opções abaixo a que corresponde ao transtorno de personalidade que mais frequentemente é diagnosticado nas mulheres do que entre os homens:

A) borderline
B) paranóide
C) anti-social
D) esquizoide
E) obsessivo-compulsivo

25. Analise o seguinte dado semiológico de um paciente portador de psicopatia: ao andar pela rua ele vê um cachorro de cor escura e daí passa a crer que esta é a prova irrefutável de que uma catástrofe irá acontecer. Qual das opções seguintes corresponde, em termos de psicopatologia, a essa alteração?

A) alucinação
B) ilusão visual
C) ideação irreal
D) ideia fixa aberrante
E) percepção delirante

26. Qual o período mínimo que deve apresentar um paciente com sintomas de depressão leve a moderada para que seja considerado **distímico** (de acordo com a Classificação Internacional de Doenças Cm-10 de 1992)?

A) 15 dias
B) 06 meses
C) 01 ano
D) 02 meses
E) 30 dias

27. Qual dos seguintes medicamentos inibidores seletivos de recaptação de serotonina (ISRS) possui a **meia-vida mais longa**?

A) sertralina
B) paroxetina
C) citalopram
D) fluoxetina
E) fluvoxamina

28. Considere a seguinte situação clínica: paciente do sexo feminino com cerca de 52 anos de idade, relato de tristeza constante e inúmeros episódios de pânico há mais de 01 ano, além de desinteresse pelas atividades diárias que vem aumentando nos últimos meses aliado à inapetência e perda ponderal de cerca de 10%, insônia e sensação de fadiga. Etilista, em viuvez há cerca de 03 anos. Sem prole e relata caso de tentativa de suicídio na família (irmão mais velho). Com base nessas informações, você diria que deve-se valorizar como fatores de risco de suicídio os seguintes dados, **com exceção** de:

A) relato de acessos de pânico
B) alcoolismo
C) antecedente de familiar que tentou suicídio
D) viuvez e ausência de prole
E) sexo feminino com menos de 60 anos de idade.

29. Considere agora os seguintes dados: paciente jovem com cerca de 23 anos de idade e apresentando quadro clínico que sugere fortemente a hipótese diagnóstica de esquizofrenia. Dentre as alterações patológicas elencadas a seguir, identifique a quer pode ser considerada como um sintoma **POSITIVO**:

A) embotamento afetivo
B) tendência a isolar-se
C) alucinações
D) conteúdo do pensamento pouco elaborado
E) bloqueio do pensamento e frases entrecortadas

30. Paciente jovem é conduzido para sua avaliação após tentar suicídio por jogar-se de grande altura após rompimento de relacionamento afetivo. Na história colhida vem-se a saber que o paciente vinha apresentando desânimo, tristeza, insônia, inapetência, agitação psíquica nos últimos meses, além de sentir-se rejeitado pelos parentes e amigos. Relata-se ainda que apresentou sinais de anedonia e tentativas de suicídio anteriores após estremecimento do relacionamento afetivo. Clinicamente apresenta-se pouco colaborativo, monossilábico nas respostas, com humor depressivo e tendência ao choro. Marque dentre as alternativas seguintes a que constitui a **melhor conduta** neste caso específico:

A) encaminhar a acompanhamento ambulatorial após obtenção de mais dados da história clínica e orientar os parentes a respeito do comportamento de risco de suicídio.
B) prescrever prontamente antidepressivos e encaminhar para acompanhamento em regime ambulatorial.
C) prescrever benzodiazepínico injetável prontamente e encaminhar para acompanhamento psiquiátrico em regime ambulatorial.
D) colher mais dados da história clínica e internar prontamente em serviço psiquiátrico devido ao risco iminente de suicídio.
E) explicar aos parentes que o risco de suicídio é baixo neste caso e frequentemente o comportamento autoagressivo é encontrado em personalidades predispostas.

31. Com relação ao tabagismo, é **CORRETO** que se afirme que:

A) os pacientes que concomitantemente apresentam retocolite ulcerativa em seu quadro clínico piorado.
B) em pacientes com histórico de tabagismo de longa data não há relação de causa com ataques isquêmicos transitórios.
C) há um risco maior de que os tabagistas apresentem futuramente doença de Alzheimer.
D) nos EUA e em outros países desenvolvidos o consumo de tabaco está diminuindo na população mais jovem.
E) o tabagismo não se relaciona com a ocorrência de acidente vascular encefálico do tipo isquêmico.

32. Assinale dentre as opções seguintes, todas envolvendo transtornos neuropsiquiátricos, a que é **INCORRETA**:

A) transtornos somatoformes consistem na atribuição a sintomas orgânicos desordens de ordem psíquica.
B) em pacientes com doença de Alzheimer é essencial que se obtenham dados pormenorizados da história clínica para que se avente a possibilidade de tal diagnóstico.
C) pode-se dividir os transtornos ansiosos em duas classes básicas, os transtornos de ansiedade generalizada e os transtornos tipo pânico.
D) costumeiramente a esquizofrenia começa a apresentar sintomas no final da adolescência ou pouco antes desta fase da vida.
E) denomina-se demência ao declínio de forma abrupta das funções mentais.

33. Uma paciente portadora de lúpus eritematoso sistêmico em tratamento com pulsoterapia é trazida para sua avaliação por apresentar alterações de comportamento: diz-se perseguida pelos profissionais de enfermagem na instituição em que recebe atendimento e por companheiros de enfermaria. Mostrou-se muito agitada durante a noite pregressa e tentou evadir-se do hospital. Qual é a avaliação **CORRETA** deste caso específico?

A) o surgimento de um quadro psíquico em paciente portador de lúpus indica sempre um mau prognóstico para a evolução da doença de base.
B) é indicação de um bom prognóstico para a doença de base o surgimento de um quadro de ordem psíquica.
C) trata-se de um quadro típico de esquizofrenia tipo paranoide, que habitualmente surge em pacientes portadores de lúpus.
D) tanto pode ser associada à doença de base quanto ao tratamento, o surgimento das alterações de comportamento desta paciente.
E) deve-se priorizar o atendimento do transtorno psíquico, orientando-se a transferência da paciente para ala psiquiátrica.

34. Paciente em uso de lítio há mais de 10 anos, com cerca de 50 anos de idade e que nos últimos meses vem apresentando poliúria e polidipsia. Qual deve ser sua orientação neste caso?

A) permutar o lítio por neuroléptico até que os sintomas relatados desapareçam.
B) prescrever amilorida.
C) suspender a medicação (lítio).
D) diminuir a ingestão de líquido.
E) prescrever hipoglicemiante oral ou insulina, a depender do quadro glicêmico.

35. Analise as seguintes assertivas com respeito ao *delirium* e identifique a opção que está **CORRETA**:

A) nestes casos se descreve alteração do nível de consciência.
B) o paciente em *delirium* apresenta-se sempre com orientação espacial preservada.
C) o paciente acometido apresenta um prejuízo de memória fixada.
D) é comum ocorrer ideação delirante sistematizada.
E) a alteração primária nestes pacientes é no humor.

36. Paciente jovem do sexo masculino é conduzido para sua avaliação por familiares por apresentar agitação psicomotora e dizer que está sendo perseguido por traficantes de drogas. Ao exame, há agitação psicomotora mais que óbvia, com FC= 135 bpm, PA= 158 x 94 mmHg, apresentando sudorese de extremidades, midríase, boca seca, engolindo em seco, e com crostas puntiformes em membro superior esquerdo (paciente é destro). Neste caso específico, a orientação **CORRETA** deve ser:

A) tentar obter a confirmação da adição por cocaína e avaliar se pode coexistir esquizofrenia.
B) prescrever haloperidol por via intramuscular e contenção mecânica caso não se acalme; manter em observação clínica.
C) prescrever benzodiazepínico por via endovenosa, contenção mecânica se necessário e manter em observação clínica.
D) orientar familiares e o paciente sobre os riscos da adição por drogas injetáveis e as possibilidades de tratamento disponíveis para dependentes químicos.
E) manter em observação até regredirem os sintomas e sinais da intoxicação por drogas e depois encaminhar para tratamento em regime ambulatorial.

37. Um paciente jovem é conduzido para sua avaliação por apresentar o seguinte dado clínico: afirma categoricamente que alguém em algum lugar está controlando seus pensamentos. Neste caso, pode-se afirmar que este paciente apresenta:

A) pseudo-alucinação
B) alteração da forma do pensamento
C) ilusão
D) delírio de perseguição
E) alteração do conteúdo do pensamento

38. Você está avaliando uma paciente de cerca de 40 anos de idade com diagnóstico prévio de depressão. Pode-se dizer que neste caso a alteração do **sono** mais frequente é:

A) insônia
B) despertar precoce
C) sonolência diurna
D) pesadelos repetidos
E) dificuldade de manter o sono

39. A despeito da tendência atual manifestada pelos governantes e por setores da mídia em geral, sabe-se que a eletroconvulsoterapia é uma das opções terapêuticas satisfatórias em casos específicos de transtornos psíquicos, a esquizofrenia sendo um destes. Diante da aplicação de eletroconvulsoterapia, pode-se afirmar que uma das principais complicações decorrentes do método, embora seja absolutamente infrequente, é o (a):

A) parada cardiorrespiratória
B) estado de coma permanente
C) arritmia cardíaca
D) epilepsia posterior
E) choque por falência de órgãos múltiplos

40. Qual dos princípios e diretrizes do Sistema Único de Saúde expressos na Constituição Federal de 1988 e em sua Lei Orgânica (Lei 8.080 de 19/09/1990) se relaciona à garantia de acesso à totalidade das ações e serviços mantidos e oferecidos pela rede do SUS?

A) Integralidade
B) Universalidade
C) Equidade
D) Igualdade
E) Descentralização